

**PROPOSAL
EVENT**

**80TH
DIRGAHAYU
REPUBLIK
INDONESIA**
NUSANTARA BARU INDONESIA MALU

pesona
indonesia



**KEJUARAAN
SILAT PANTAI**

**PATUH
KARYA**

OPEN COMPETITION

PRA USIA DINI - USIA DINI - PRA REMAJA - REMAJA - DEWASA



**BPJS
Ketenagakerjaan**

panggil kami **bpjamsostek**

PENDAHULUAN

A. LATAR BELAKANG KEGIATAN

Pencak Silat adalah bagian tak terpisahkan dari kebudayaan Indonesia dan merupak warisan berharga yang ditinggalkan oleh nenek moyang kita. Akhir-akhir ini, Pencak Silat mengalami perkembangan yang pesat. Menjaga dan melestarikan warisan budaya Pencak Silat telah menjadi semangat dan tekad kuat bagi para pesilat Indonesia.

Prestasi Pencak Silat dalam berbagai pertandingan baik di tingkat nasional maupun internasional, seperti kejuaraan dunia, SEA Games, dan terakhir di Asean Games 2023 Phnom Penh, China, menunjukkan prestasi yang membanggakan. Melihat hal ini, kami sebagai pelaku pelestari Pencak Silat, dengan bangga akan menyelenggarakan **KEJUARAAN SILAT PANTAI PATUH KARYA OPEN COMPETITION TAHUN 2025**.

KEJUARAAN PENCAK SILAT ini menjadi ajang yang penting dan menjadi wadah bagi penemuan bakat-bakat potensial pesilat muda Indonesia. Dengan semangat membara, kami mengundang seluruh pecinta Pencak Silat dari kalangan anak-anak sampai dewasa untuk bergabung dalam **KEJUARAAN SILAT PANTAI PATUH KARYA OPEN COMPETITION TAHUN 2025**.

B. DASAR KEGIATAN

1. Pancasila
2. Undang - undang Dasar Tahun 1945
3. Undang - Undang Nomor 3 Tahun 2005 tentang Sistem Keolahragaan Nasional
4. PP No. 86 Tahun 2021 tentang Desain Besar Olahraga Nasional
5. PP RI No. 18 Tahun 2007 Tentang Pendanaan Keolahragaan.
6. PERMEN PAREKRAF / KABANPAREKRAF RI No 2 Tahun 2022 tentang Pelaksanaan dekonsentrasi Dan Tugas Pembantuan pada KEMENPAREKRAF / BAPAREKRAF.
7. PERMEN Pariwisata RI No 3 Tahun 2018 tentang Petunjuk Oporasional Pengelolaan Dana Alokasi Khusus Fisik Bidang Pariwisata.
8. PP Nomor 7 tahun 2020 tentang perubahan Atasa PP no 17 Tahun 2007 tentang Penyelenggaraan Pekan dan Kejuaraan Olahraga.
9. Peraturan Penyelenggaraan Pertandingan / kejuaraan PB IPSI.

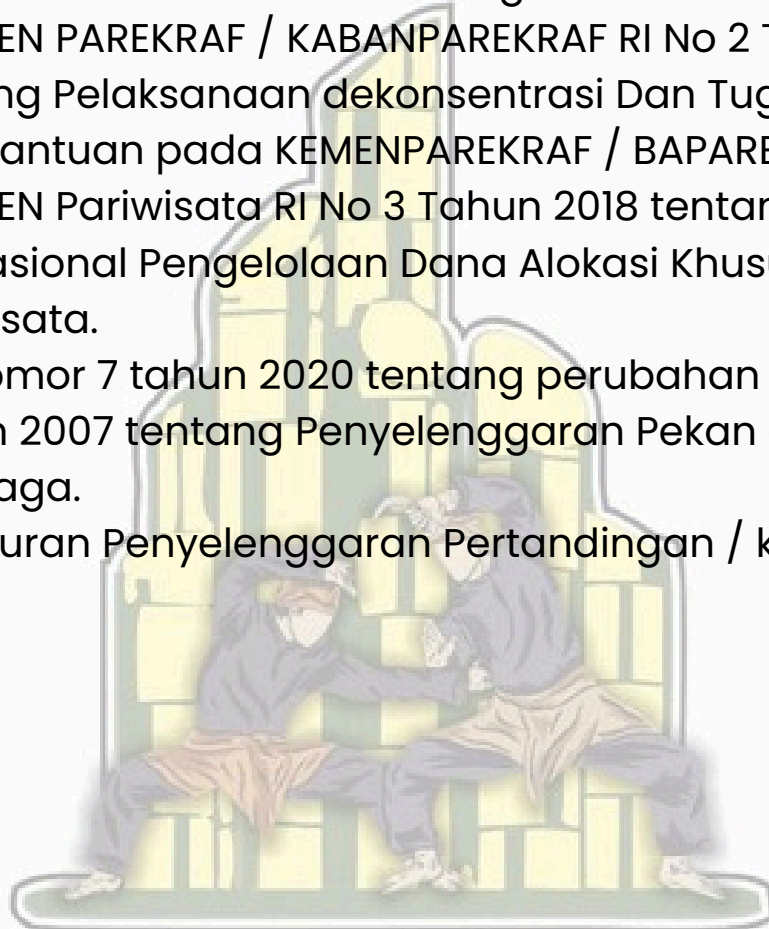

C. TUJUAN KEGIATAN

1. Melestarikan dan menumbuhkan kecintaan terhadap pencak silat sebagai budaya asli bangsa Indonesia.
2. Menanamkan nilai-nilai sportivitas dalam suasana kompetisi sehat
3. Menemukan dan mengembangkan potensi atlet muda dalam olahraga pencak silat, serta memberikan kesempatan bagi mereka untuk menunjukkan kemampuan terbaik di ajang kompetisi dalam rangka **Menuju PON Nusa Tenggara**.
4. Mendorong peningkatan prestasi atlet pencak silat, baik di tingkat lokal maupun nasional, sebagai langkah awal dalam mencetak atlet berprestasi untuk mewakili daerah dan negara.
5. Mendukung Program Pemerintah No. 86 Tahun 2021 Tentang Desain Besar Olahraga Nasional (DBON)
6. Explore Budaya dan Pariwisata NTB Khususnya Kabupaten LOMBOK TIMUR.
7. Meningkatkan kuantitas event olahraga khususnya cabang pencak silat.
8. Road To PON XXII 2028 Nusa Tenggara
9. Mengangkat Sport Tourism Lombok Timur, NTB
10. Mengawal Program Unggulan KONI Pusat ; Pekan Olahraga Beladiri (IMAG) DAN Pekan Olahraga Pantai (Beach Game).



C. MANFAAT KEGIATAN

1. Membentuk karakter yang sportif, disiplin, dan pantang menyerah di kalangan atlet dan pelatih yang berpartisipasi, serta menanamkan nilai-nilai kepahlawanan yang terkandung dalam olahraga pencak silat.
2. Menarik pengunjung dari berbagai daerah, kegiatan ini diharapkan dapat meningkatkan kunjungan ke wilayah sekitar LOMBOK TIMUR, sehingga berdampak pada sektor ekonomi dan pariwisata lokal.
3. Explor UMKM dan Industri Mikro masyarakat sekitar Lokasi Kejuaraan dan Lombok Timur

D. SASARAN KEGIATAN



SD - SMP - SMA

Mahasiswa,
Dewasa Sekaligus
Masyarakat Umum

Club dan Perguruan
Bela Diri Pencak Silat
Indonesia

DESKRIPSI KEGIATAN

A. NAMA KEGIATAN

"KEJUARAAN SILAT PANTAI PATUH KARYA OPEN COMPETITION"

B. TEMA KEGIATAN

**"Bersama bangun Generasi Emas Pencak Silat"
Menuju PON Nusa Tenggara**

C. WAKTU & TEMPAT PELAKSANA

Waktu dan tempat pelaksanaan KEJUARAAN SILAT PANTAI PATUH KARYA OPEN COMPETITION ini adalah sebagai berikut :

Hari, Tanggal : Jum'at s.d Minggu, 05 s.d 07 September 2025

Waktu : 07.00 WIB s.d Selesai

Tempat : Pantai Labuhan Haji, Lombok Timur, NTB



D. SISTEM PERTANDINGAN

PEMASALAN

Sistem pertandingan pemasalan menggunakan bagan empat, dalam sistem ini setiap peserta atau tim akan diatur ke dalam salah satu dari bagan empat berdasarkan kriteria tertentu. Kemudian, mereka akan bersaing di dalam bagan tersebut untuk mencapai posisi tertinggi. Sistem ini memastikan bahwa setiap peserta memiliki kesempatan yang setara untuk berhasil menjadi juara.

PRESTASI

Sistem pertandingan prestasi menggunakan bagan delapan, dalam sistem ini setiap peserta atau tim akan diatur ke dalam salah satu dari bagan delapan berdasarkan kriteria tertentu. Kemudian, mereka akan bersaing di dalam bagan tersebut untuk mencapai posisi tertinggi. Sistem ini memastikan bahwa setiap peserta memiliki kesempatan yang setara untuk berhasil menjadi juara.

E. PESERTA KONTINGEN & OFFICIAL

1. PESERTA

Peserta merupakan pesilat yang mewakili kontingen, sekolah atau universitas yang dibuktikan dengan kartu pelajar atau kartu tanda mahasiswa.

2. KONTINGEN

Kontingen merupakan club, perguruan, sekolah, ataupun universitas selain itu setiap kontingen *diperbolehkan* mengirimkan lebih dari 1 pesilat didalam 1 kelasnya.

3. OFFICIAL

Orang yang bertanggung jawab atas nama tim atau atas tindakan timnya.



F. GOLONGAN & USIA

TINGKATAN	USIA
Pra Usia Dini	< 5 Tahun
Usia Dini 1	5 - 6 Tahun
Usia Dini 2A	7 - 9 Tahun
Usia Dini 2B	10 - 12 Tahun
Pra Remaja	12 - 14 Tahun
Remaja	14 - 17 Tahun
Mahasiswa / Dewasa	17 - 45 Tahun

DESKRIPSI KATEGORI

SOLO CREATIVE

Kategori yang menampilkan jurus Pencak Silat dengan koreografi berdurasi 1 sampai 3 menit, dibawakan oleh satu orang pesilat dan disertai dengan Senjata Nusantara. Senjata yang digunakan boleh beradu, menimbulkan Bunyi dan percikan. Namun, bilahnya harus tumpul, runcing tidak tajam, dan sesuai dengan ukurannya dan iringan musik live atau audio diperbolehkan.

PATUH KARYA OPEN COMPETITION



JURUSTUNGGAL

Kategori ini menampilkan seorang pesilat memperagakan kemahirannya dalam jurus tunggal baku IPSI secara benar, tepat dan penuh kejiwaan, dengan tangan kosong dan bersenjata serta tunduk kepada ketentuan dan peraturan yang berlaku untuk kategori tunggal.

JURUSGANDA

Kategori yang menampilkan 2 (dua) orang pesilat dari tim yang sama, Memperagakan kemahiran dan kekayaan teknik jurus serang bela yang Dimiliki. Gerakan serang bela ditampilkan secara terencana, efektif, estetis, mantap, logis dalam sejumlah rangkaian seri yang teratur, baik bertenaga dan cepat maupun dalam gerakan lambat penuh penjiwaan yang dimulai dari tangan kosong dan dilanjutkan dengan bersenjata serta tunduk kepada ketentuan dan peraturan yang berlaku untuk kategori ganda

JURUSREGU

Kategori yang menampilkan 3 (tiga) orang Pesilat dari tim yang sama Memperagakan kemahirannya dalam Jurus Regu Baku IPSI secara benar, tepat, mantap, penuh penjiwaan dan kompak dengan tangan kosong serta tunduk pada ketentuan dan peraturan yang berlaku untuk kategori regu.

KATEGORITANDING

Kategori yang menampilkan 2 (dua) orang Pesilat dari sudut yang berbeda. Keduanya saling berhadapan menggunakan unsur pembelaan dan serangan yaitu: menangkis / mengelak / mengena / menyerang pada sasaran dan menjatuhkan lawan; menggunakan teknik dan taktik bertanding, ketahanan stamina dan semangat juang, menggunakan kaidah dengan memanfaatkan kekayaan teknik dan jurus.

SISTEM TEKNIK YANG DIPERBOLEHKAN & TIDAK DIPERBOLEHKAN

JENIS SERANGAN	USIA DINI 1	USIA DINI 2	PRA REMAJA	REMAJA	MAHASISWA /DEWASA
Serangan Tangan (Tanpa Tarikan)	✓	✓	✓	✓	✓
Serangan Kaki (Tanpa Tarikan)	✓	✓	✓	✓	✓
Sikuan (Tanpa Tarikan)	✗	✗	✗	✓	✓
Dengkulan (Tanpa Tarikan)	✗	✗	✗	✓	✓
Sapuan Depan/Belakang (1x,balas 1x)	✗	✓	✓	✓	✓
Jatuhan Tangkap Kaki	✗	✓	✓	✓	✓
Jatuhan Serangan Lawan	✗	✓	✓	✓	✓
Guntingan	✗	✗	✓	✓	✓
Teknik Menjatuhkan Diri	✗	✗	✗	✓	✓
Teknik Counterr Attack	✗	✗	✗	✓	✓
Tarik Pukul/Tendang	✗	✗	✗	✓	✓
Kuncian	✗	✗	✗	✗	✓

KETERANGAN : ✗ = Dilarang ✓ = Diperbolehkan

PATUH KARYA OPEN COMPETITION



PERALATAN PERTANDINGAN

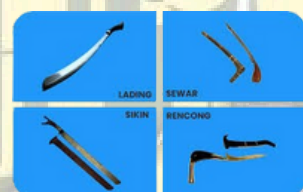
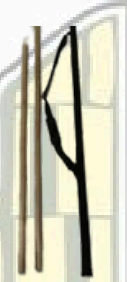



SISTEM PERTANDINGAN

BABAK & WAKTU

SISTEM	PEMASALAN			
GOLONGAN	PRA USIA DINI	USIA DINI 1	USIA DINI 2	PRA REMAJA
KATEGORI				
SOLO CREATIVE	waktu tampil 1-2 menit	waktu tampil 1-2 menit	waktu tampil 1-2 menit	waktu tampil 1-2 menit
JURUS TUNGGAL	#tangan kosong : waktu tampil 1 menit 30 detik #senjata : waktu tampil 1 menit 30 detik	#tangan kosong : waktu tampil 1 menit 30 detik #senjata ; waktu tampil 1 menit 50 detik	#tangan kosong : waktu tampil 1 menit 30 detik #senjata ; waktu tampil 1 menit 50 detik	#tangan kosong : waktu tampil 1 menit 30 detik #senjata : waktu tampil 1 menit 50 detik
JURUS GANDA	#tangan kosong : waktu tampil 1 menit 30 detik #senjata : waktu tampil 1 menit 50 detik	#tangan kosong : waktu tampil 1 menit 30 detik #senjata : waktu tampil 1 menit 50 detik	#tangan kosong : waktu tampil 1 menit 30 detik #senjata : waktu tampil 1 menit 50 detik	#tangan kosong : waktu tampil 1 menit 30 detik #senjata : waktu tampil 1 menit 50 detik
JURUS REGU	waktu tampil : 1 menit 50 detik	waktu tampil : 1 menit 50 detik	waktu tampil : 1 menit 50 detik	waktu tampil : 1 menit 50 detik
TANDING		#2 babak : waktu @1 menit (kotor)	#2 babak : waktu @1 menit 30 detik (kotor)	#2 babak: waktu @1 menit 30 detik (kotor)

BABAK & WAKTU

SISTEM	PRESTASI	
GOLONGAN	REMAJA	MAHASISWA / DEWASA
KATEGORI		
SOLO CREATIVE	waktu tampil 2-3 menit	waktu tampil 2-3 menit
JURUS TUNGGAL	#tunggal full : waktu tampil 3 menit	#tunggal full : waktu tampil 3 menit
JURUS GANDA	#ganda full ; waktu tampil 3 menit	#ganda full ; waktu tampil 3 menit
JURUS REGU	#regu full : waktu tampil 3 menit	#regu full : waktu tampil 3 menit
TANDING	#3 babak: waktu @2 menit (kotor)	#3 babak: waktu @2 menit (kotor)

NOTE :

Tanding Prestasi : Penyisihan - Semi Final dengan 3 babak waktu 2 menit kotor sedangkan Final dengan 3 babak waktu 2 menit bersih.



KATEGORI YANG DIPERTANDINGKAN

PRA USIA DINI	USIA DINI 1	USIA DINI 2A	USIA DINI 2B
Solo Creative	Jurus Tunggal Tangan Kosong	Jurus Tunggal Tangan Kosong	Jurus Tunggal Tangan Kosong
	Jurus Tunggal Senjata	Jurus Tunggal Senjata	Jurus Tunggal Senjata
	Solo Creative	Solo Creative	Solo Creative
	Tanding	Tanding	Tanding

KATEGORI TANDING USIA DINI 1

PUTRA	KELAS	PUTRI
UNDER 18 KG	UNDER/BEBAS	UNDER 18 KG
18 - 20 kg	A	18 - 20 kg
20 - 22 kg	B	20 - 22 kg
22 - 24 kg	C	22 - 24 kg
24 - 26 kg	D	24 - 26 kg
26 - 28 kg	E	26 - 28 kg
28 - 30 kg	F	28 - 30 kg
30 - 32 kg	G	30 - 32 kg
32 - 34 kg	H	32 - 34 kg
34 - 36 kg	I	34 - 36 kg
36 - 38 kg	J	36 - 38 kg
38 - 40 kg	K	38 - 40 kg
40 - 42 kg	L	40 - 42 kg
42 - 45 kg	OPEN	42 - 45 kg



KATEGORI YANG DIPERTANDINGKAN

PRA USIA DINI	USIA DINI 1	USIA DINI 2A	USIA DINI 2B
Solo Creative	Jurus Tunggal Tangan Kosong	Jurus Tunggal Tangan Kosong	Jurus Tunggal Tangan Kosong
	Jurus Tunggal Senjata	Jurus Tunggal Senjata	Jurus Tunggal Senjata
	Solo Creative	Solo Creative	Solo Creative
	Tanding	Tanding	Tanding

KATEGORI TANDING USIA DINI 2A

PUTRA	KELAS	PUTRI
UNDER 26 KG	BEBAS	UNDER 26 KG
26 kg - 28 kg	A	26 kg - 28 kg
28 kg - 30 kg	B	28 kg - 30 kg
30 kg - 32 kg	C	30 kg - 32 kg
32 kg - 34 kg	D	32 kg - 34 kg
34 kg - 36 kg	E	34 kg - 36 kg
36 kg - 38 kg	F	36 kg - 38 kg
38 kg - 40 kg	G	38 kg - 40 kg
40 kg - 42 kg	H	40 kg - 42 kg
42 kg - 44 kg	I	42 kg - 44 kg
44 kg - 46 kg	J	44 kg - 46 kg
46 kg - 48 kg	K	46 kg - 48 kg
48 kg - 50 kg	L	48 kg - 50 kg
50 kg - 52 kg	M	50 kg - 52 kg
52 kg - 54 kg	N	52 kg - 54 kg
54 kg - 56 kg	O	54 kg - 56 kg
56 kg - 58 kg	P	56 kg - 58 kg
58 kg - 60 kg	Q	58 kg - 60 kg
60 kg - 62 kg	R	60 kg - 62 kg
62 kg - 64 kg	S	62 kg - 64 kg
64 kg - 68 kg	OPEN	64 kg - 68 kg



KATEGORI YANG DIPERTANDINGKAN

PRA USIA DINI	USIA DINI 1	USIA DINI 2A	USIA DINI 2B
Solo Creative	Jurus Tunggal Tangan Kosong	Jurus Tunggal Tangan Kosong	Jurus Tunggal Tangan Kosong
	Jurus Tunggal Senjata	Jurus Tunggal Senjata	Jurus Tunggal Senjata
	Solo Creative	Solo Creative	Solo Creative
	Tanding	Tanding	Tanding

PUTRA	KELAS	PUTRI
UNDER 26 KG	BEBAS	UNDER 26 KG
26 kg - 28 kg	A	26 kg - 28 kg
28 kg - 30 kg	B	28 kg - 30 kg
30 kg - 32 kg	C	30 kg - 32 kg
32 kg - 34 kg	D	32 kg - 34 kg
34 kg - 36 kg	E	34 kg - 36 kg
36 kg - 38 kg	F	36 kg - 38 kg
38 kg - 40 kg	G	38 kg - 40 kg
40 kg - 42 kg	H	40 kg - 42 kg
42 kg - 44 kg	I	42 kg - 44 kg
44 kg - 46 kg	J	44 kg - 46 kg
46 kg - 48 kg	K	46 kg - 48 kg
48 kg - 50 kg	L	48 kg - 50 kg
50 kg - 52 kg	M	50 kg - 52 kg
52 kg - 54 kg	N	52 kg - 54 kg
54 kg - 56 kg	O	54 kg - 56 kg
56 kg - 58 kg	P	56 kg - 58 kg
58 kg - 60 kg	Q	58 kg - 60 kg
60 kg - 62 kg	R	60 kg - 62 kg
62 kg - 64 kg	S	62 kg - 64 kg
64 kg - 68 kg	OPEN	64 kg - 68 kg



KATEGORI YANG DIPERTANDINGKAN

GOLONGAN		KATEGORI	
PRA REMAJA		jurus tunggal Tangan Kosong & senjata	
		jurus Ganda Tangan Kosong & Senjata	
		Jurus Regu	
		Solo Creative	
		Tanding	
PUTRA	KELAS	PUTRI	
UNDER 30 KG	BEBAS	UNDER 30 KG	
30 kg - 33 kg	A	30 kg - 33 kg	
33 kg - 36 kg	B	33 kg - 36 kg	
36 kg - 39 kg	C	36 kg - 39 kg	
39 kg - 42 kg	D	39 kg - 42 kg	
42 kg - 45 kg	E	42 kg - 45 kg	
45 kg - 48 kg	F	45 kg - 48 kg	
48 kg - 51 kg	G	48 kg - 51 kg	
51 kg - 54 kg	H	51 kg - 54 kg	
54 kg - 57 kg	I	54 kg - 57 kg	
57 kg - 60 kg	J	57 kg - 60 kg	
60 kg - 63 kg	K	60 kg - 63 kg	
63 kg - 66 kg	L	63 kg - 66 kg	
66 kg - 69 kg	M	66 kg - 69 kg	
69 kg - 72 kg	N	69 kg - 72 kg	
72 kg - 75 kg	O	72 kg - 80 kg	
75 kg - 78 kg	P	75 kg - 78 kg	
78 kg - 84 kg	OPEN	78 kg - 84 kg	



KATEGORI YANG DIPERTANDINGKAN

GOLONGAN REMAJA

GOLONGAN		KATEGORI	
REMAJA		Jurus Tunggal	
		Jurus Ganda	
		Jurus Regu	
		Solo Creative	
		Tanding	
PUTRA	KELAS	PUTRI	
UNDER 39 KG	BEBAS	UNDER 39 KG	
39 kg - 43 kg	A	39 kg - 43 kg	
43 kg - 47 kg	B	43 kg - 47 kg	
47 kg - 51 kg	C	47 kg - 51 kg	
51 kg - 55 kg	D	51 kg - 55 kg	
55 kg - 59 kg	E	55 kg - 59 kg	
59 kg - 63 kg	F	59 kg - 63 kg	
63 kg - 67 kg	G	63 kg - 67 kg	
67 kg - 71 kg	H	67 kg - 71 kg	
71 kg - 75 kg	I	71 kg - 75 kg	
75 kg - 79 kg	J	75 kg - 79 kg	
79 kg - 83 kg	K	-	
83 kg - 87 kg	L	-	
87 kg - 100 kg	OPEN	79 kg - 92 kg	



KATEGORI YANG DIPERTANDINGKAN

GOLONGAN MAHASISWA/DEWASA

GOLONGAN		KATEGORI
MAHASISWA/ DEWASA		Jurus Tunggal
		Jurus Ganda
		Jurus Regu
		Solo Creative
		Tanding
PUTRA	KELAS	PUTRI
UNDER 45 KG	BEBAS	UNDER 45 KG
45 kg - 50 kg	A	45 kg - 50 kg
50 kg - 55 kg	B	50 kg - 55 kg
55 kg - 60 kg	C	55 kg - 60 kg
60 kg - 65 kg	D	60 kg - 65 kg
65 kg - 70 kg	E	65 kg - 70 kg
70 kg - 75 kg	F	70 kg - 75 kg
75 kg - 80 kg	G	75 kg - 80 kg
80 kg - 85 kg	H	80 kg - 85 kg
85 kg - 90 kg	I	85 kg - 90 kg
90 kg - 95 kg	J	90 kg - 95 kg
95 kg - 110 kg	OPEN 1	95 kg - 110 kg
DIATAS 110 KG	OPEN 2	DIATAS 110 KG

PATUH KARYA OPEN COMPETITION



PENDAFTARAN PESERTA

A. PERSYARATAN PESERTA

Setiap Peserta mengisi Formulir yang telah disediakan oleh panitia :

- a) From Data Peserta
- b) Surat Persetujuan Orang Tua/Wali
- c) Surat Pernyataan Pelatih
- d) Surat Pernyataan Aktif Sekolah
- e) Surat Keterangan Sehat
- f) Foto Copy Kartu Keluarga (KK)
- g) Pas Fot 3×4 dua lembar (Baju IPSI)

- Informasi lebih lanjut bisa ditanyakan Admin melalui nomor :

@ *infoeventsilat.nusantara*
@ *Patuh.Karya_beach.game*



Tama
082143979998

B. TATA CARA PENDAFTARAN



Scan untuk masuk ke grup
WA Official /manager
kontingen.



Pendaftaran dilakukan Secara
online melalui link :

<https://PatuhKarya2025.proscore.id/pendaftaran>

pada tanggal 13 Juli - 25 Agustus
2025.



Daftar ulang dilakukan pada
tanggal 04 September 2025 pada
pukul 15.00 WIB.



Technical Meeting dilaksanakan
pada tanggal 04 September 2025.

Pendaftaran akan di buka pada tanggal 13 Juli 2025 dan akan di
tutup pada tanggal 25 Agustus 2025.

PERATURAN PERTANDINGAN

A. PERATURAN PERTANDINGAN

1. Kejuaraan ini menggunakan Regulasi Peraturan Pertandingan Pencak Silat Pengurus Besar Ikatan Pencak Silat Indonesia 2025 dengan modifikasi beberapa kategori dan peraturan yang dipertandingkan.
2. Peserta merupakan anggota yang mewakili perguruan pencak silat, sekolah, atau club pencak silat. Atlet di bawah binaan Pelatda dan Pelatnas dilarang mengikuti kejuaraan ini.
3. Penilaian pertandingan menggunakan sistem digital scoring.
4. Kategori pra usia dini, usia dini 1, dan usia dini 2 diperbolehkan memakai seragam perguruan pencak silat masing-masing, khusus golongan pra remaja, remaja dan Dewasa wajib memakai seragam IPSI sesuai standart.
5. Setiap kontingen wajib membawa body protector dan peralatan tanding masing-masing sesuai standart.
6. Setiap atlet golongan remaja dan dewasa melakukan timbang badan satu kali dalam satu hari dipagi hari sesuai jadwal timbang badan.
7. Seluruh peserta dilarang melakukan tindakan pemalsuan data pada kejuaraan, serta dianggap menyetujui segala ketentuan dan kebijakan yang dibuat oleh panitia.
8. Apabila terdapat pelanggaran ketentuan dan kebijakan yang dilakukan secara sengaja maupun tidak di sengaja oleh kontingen, official atau atlet, panitia berhak memberikan sanksi.

B. DEWAN HAKIM

Sebagai kontrol kelancaran pelaksanaan pertandingan, akan ditugaskan ketua dewan hakim dan anggota dewan hakim yang memahami dan menguasai peraturan pertandingan Pencak Silat 2025 yang ditetapkan oleh lembaga IPSI melalui surat keputusan resmi.

C. PERWASITAN

Yang bertindak sebagai wasit-juri dalam KEJUARAAN PENCAK SILAT SATHIA YUDHA OPEN COMPETITION adalah wasit-juri yang ditugaskan melalui penerbitan surat keputusan dari Lembaga Ikatan Pencak Silat Indonesia, dan sudah tersertifikasi oleh lembaga Ikatan Pencak Silat Indonesia.

D. JUARA

Seluruh peserta katrgori *Pra Usia Dini,Usia Dini/SD,dan Pra Remaja/SMP* akan mendapatkan medali dan sertifikat (Juara I,II dan III bersama).Terkhusus peserta Kategori *Remaja (SMA/SMK/MA) & Dewasa/Mahasiswa atau Umum* akan mendapatkan Medali dan Sertifikat hanya juara I,II, dan III bersama.Sedangkan peserta yang meraih *Juara Harapan I, II, dan III* hanya mendapatkan Sertifikat.

E. KETENTUAN JUARA

PESILAT TERBAIK



1. Pesilat terbaik putra dan putri golongan Usia Dini
2. Pesilat terbaik putra dan putri golongan Pra Remaja
3. Pesilat terbaik putra dan putri golongan Remaja
4. Pesilat terbaik putra dan putri golongan Dewasa

JUARA UMUM USIA DINI

Golongan Pra Usia Dini, Usia Dini 1 dan Usia Dini 2 akan dihitung pada perolehan poin juara umum usia dini.

Juara umum usia dini akan diberikan kepada kontingen dengan perolehan poin terbanyak. Ketentuan poin emas(100), perak(50), serta perunggu (25), namun apabila terjadi kesamaan maka akan dilihat dari kontingen dengan jumlah atlet terbanyak.



JUARA UMUM PRA REMAJA



Golongan Pra Remaja, akan dihitung pada perolehan poin juara umum pra remaja.

Juara umum pra remaja akan diberikan kepada kontingen dengan perolehan poin terbanyak. Ketentuan poin emas (100), perak (50), serta perunggu (25), namun apabila terjadi kesamaan maka akan dilihat dari kontingen dengan jumlah atlet paling sedikit.

JUARA UMUM REMAJA

Semua medali juara pada golongan remaja akan diakumulasikan untuk penentuan juara umum, medali tidak dihitung apabila hanya ada 3 peserta dikelasnya.

Juara umum remaja akan diberikan kepada kontingen dengan perolehan poin terbanyak. Ketentuan poin emas (100), perak (50), serta perunggu (25), namun apabila terjadi kesamaan maka akan dilihat dari kontingen dengan jumlah atlet paling sedikit



JUARA UMUM DEWASA



Semua medali juara pada golongan dewasa akan diakumulasikan untuk penentuan juara umum, medali tidak dihitung apabila hanya ada 3 peserta dikelasnya.

Juara umum dewasa akan diberikan kepada kontingen dengan perolehan poin terbanyak. Ketentuan poin emas (100), perak (50), serta perunggu (25), namun apabila terjadi kesamaan maka akan dilihat dari kontingen dengan jumlah atlet paling sedikit

F. PERAWATAN ATLET CIDERA



1. Panitia menyediakan tenaga medis untuk pertolongan awal cedera apabila terjadi kecelakaan saat pertandingan berlangsung.
2. Jika diperlukan penanganan lebih lanjut, setiap peserta diasuransikan BPJS oleh panitia untuk dirujuk ke rumah sakit

G. TATA TERTIB

Tata tertib yang berlaku dan harus dipatuhi bagi semua pesilat dan official selama berlangsungnya pertandingan adalah sebagai berikut :

- Seluruh Kontingen Dilarang Memalsukan Data Peserta dalam bentuk apapun.



- Dilarang membawa segala macam bentuk senjata ke dalam tempat dan arena pertandingan.



- Dilarang melakukan tindakan yang dapat mengganggu jalannya pertandingan.



- Dilarang bertindak kasar baik dengan kata-kata maupun dengan perbuatan terhadap juri, wasit dan panitia pertandingan.

H. SANKSI

Sanksi yang berlaku dan harus dipatuhi bagi semua pesilat dan official selama berlangsungnya pertandingan adalah peringatan keras, serta diskualifikasi seluruh nomor pertandingan untuk pemalsuan data.

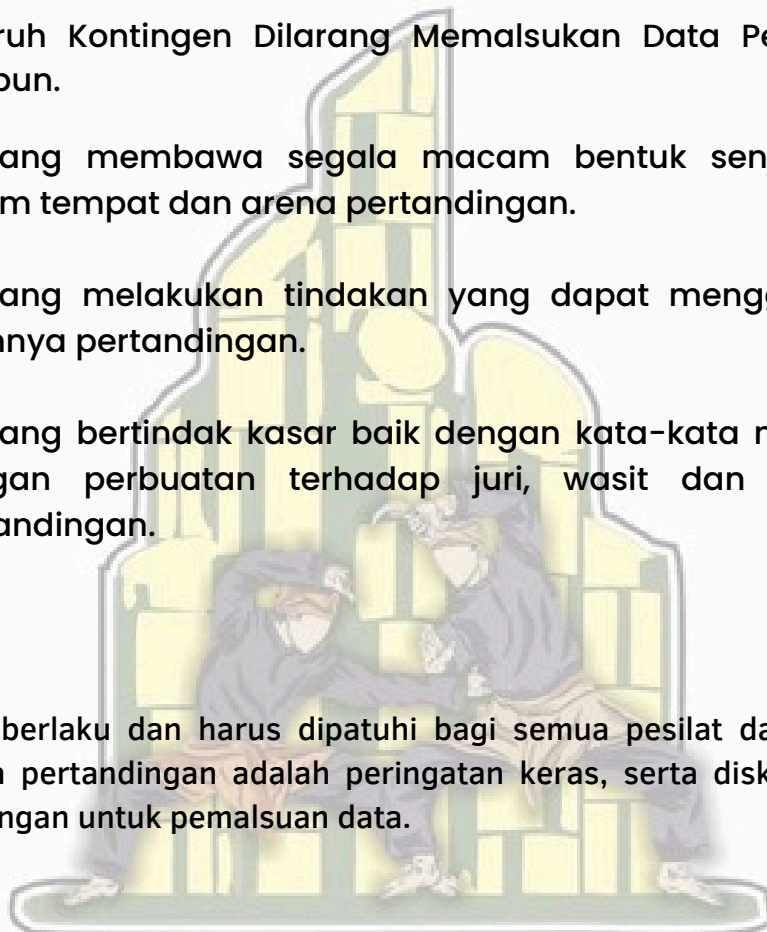



SUSUNAN PANITIA PELAKSANA

Pelindung	Gubernur Nusa Tenggara Barat Bupati Lombok Timur KADISPORA Nusa Tenggara Barat Ketua KONI Nusa Tenggara Barat IPSI Nusa Tenggara Barat KADISPORA Kabupaten Lombok Timur KADISPAR Lombok Timur KONI Kabupaten Lombok Timur IPSI Kabupaten Lombok Timur
Penasehat	Drs. H. Muhammad Juaini Taofik, M.AP Rusman, S.Pd., M.M. Akhmad Roji
Pembina	M. Said Talib, S.Pd Mardiansyah

Ketua Pelaksana	Sekretaris	Bendahara
M. Rizky Revaldi Abdullah	Baiq Nurmalia Egikana	Selvian Etin E
Kesekretariatan	Humas	Pertandingan
Denta	Lalu Trimahardika Akrom Deli Fartika	Wasjur NTB

Penginapan	Konsumsi	Kesehatan/Medis
Abdul Rasyad	Rismoni Mahesawati	BPJS Ketenagakerjaan RSUD R. Sujono Selong RS Lombok Timur
Sponsorship	Co.UMKM	Keamanan
M Zaid Bafadal	Lalu Rial Akbar	Abdul Rasyad
Transportasi	Acara	Perlengkapan
Helmy Rudianto	Alawi Sulton	Agus Purnomo

PENUTUP

Hal-hal lain yang belum tercantum pada proposal akan disampaikan pada saat *Technical Meeting* penyelenggaraan KEJUARAAN SILAT PANTAI PATUH KARYA OPEN COMPETITION TAHUN 2025.

Semoga proposal kegiatan ini dapat diterima oleh seluruh pihak yang terkait dan mendapatkan dukungan yang positif, baik secara moral maupun material sehingga pertandingan pencak silat ini dapat terselenggara dengan baik atas kerja sama dan dukungannya baik dari pemerintah, masyarakat pencak silat dan pihak-pihak yang berkontribusi.

Ketua Pelaksana



M. Rizky Revaldi Abdullah

Sekretaris Pelaksana

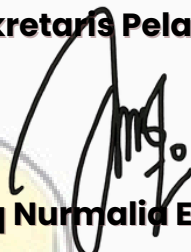

Baiq Nurmalia Egikana



PATUH KARYA OPEN COMPETITION



FORM BIODATA PESILAT

Nama Lengkap :

Jenis Kelamin : L / P

NIK :

Kontingen :

Tinggi, Berat Badan : Cm, Kg

Kategori : Pemula / Prestasi

Tingkat Pendidikan : Pra Usia Dini / Usia Dini / Pra Remaja / Remaja / Mahasiswa

Didaftarkan dalam Pertandingan Pencak Silat pada Kategori :

TANDING											
A	B	C	D	E	F	G	H	I	J	K	
L	M	N	O	P	Q	R	S	Open 1	Open 2	Under	
SENI											
TUNGGAL			GANDA				BEREGU		SOLO CREATIVE		

Sertakan foto 3×4 dua lembar



Mengetahui,
Pelatih/Official

Peserta

(.....)

(.....)



SURAT PERNYATAAN PELATIH/KONTINGEN

Yang bertanda tangan dibawah ini, saya ;

Nama :

Tempat / Tgl lahir :

Jenis Kelamin :

Kontingen :

Dengan ini menyatakan bahwa saya bersedia mematuhi dan bertanggung jawab atas ATLET dan KONTINGEN selama kejuaraan berlangsung sesuai ketentuan yang berlaku.

Sertakan foto 3×4 dua lembar

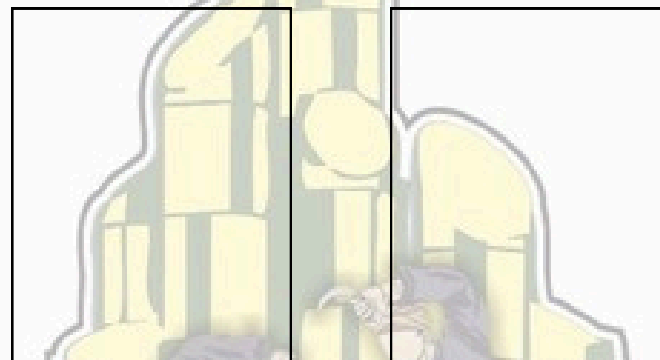

....., 2025

Hormat kami,
Official/ Pelatih/Manager Team

materai
10.000

(.....)

SURAT PERNYATAAN PERSETUJUAN DAN IZIN ORANG TUA/WALI

Saya yang bertanda tangan dibawah ini orang tua/wali :

Nama :
Tempat / Tgl lahir :
Pekerjaan :
Alamat :

Adalah benar orang tua / wali dari :

Nama :
Tempat / Tgl lahir :
Alamat :
Sekolah asal :

Dengan ini menyetujui dan mengizinkan kepada putra/putri kami untuk mengikuti kegiatan "KEJUARAAN PENCAK SILAT SATRIA YUDHA COMPETITION TAHUN 2025" sebagai peserta.

Apabila terjadi sesuatu hal yang tidak diinginkan dalam apapun kepada pihak panitia penyelenggara, akan kami selesaikan secara kekeluargaan.

Demikian surat izin ini saya buat dengan penuh kesadaran dan tanpa ada paksaan dari pihak manapun.

Peserta

Orang Tua / Wali

(.....)

(.....)

E. PESILAT TERBAIK & KETENTUAN JUARA UMUM

1. Kategori Pesilat Terbaik

Kategori pesilat terbaik putra dan putri akan ditentukan oleh panitia dan mendapat trophy serta sertifikat yang terbagi menjadi 2 kategori, yaitu :

- a. Pesilat Terbaik Putra dan Putri Golongan Pra Remaja
- b. Pesilat Terbaik Putra dan Putri Golongan Remaja

2. Ketentuan Juara Umum

kriteria sebagai berikut :

- a. Juara Umum Pra Usia Dini, Usia Dini 1 & Usia Dini 2
 - i. Golongan Pra Usia Dini, Usia Dini 1 dan Usia Dini 2 akan dihitung pada perolehan medali juara umum pemasalan.
 - ii. Juara umum pemasalan akan diberikan kepada kontingen dengan perolehan poin terbanyak. Ketentuan poin emas(100), perak(50) serta perunggu(25) , namun apabila terjadi kesamaan maka akan dilihat dari kontingen dengan jumlah atlet paling sedikit.
- b. Juara Umum Pra Remaja
 - i. Perolehan medali golongan pra remaja akan dihitung pada perolehan juara umum pra remaja.
 - ii. Jika terdapat kurang dari 3 peserta di dalam setiap kelasnya, maka tidak dihitung dalam perolehan medali juara umum.
 - iii. Juara umum pra remaja akan diberikan kepada kontingen dengan perolehan poin terbanyak. Ketentuan poin emas (100), perak (50) serta perunggu (25) , namun apabila terjadi kesamaan maka akan dilihat dari kontingen dengan jumlah atlet paling sedikit
- c. Juara Umum Remaja
 - i. Perolehan medali golongan pra remaja akan dihitung pada perolehan juara umum pra remaja.
 - ii. Jika terdapat kurang dari 3 peserta di dalam setiap kelasnya, maka tidak dihitung dalam perolehan medali juara umum.
 - iii. Juara umum pra remaja akan diberikan kepada kontingen dengan perolehan poin terbanyak. Ketentuan poin emas (100), perak (50) serta perunggu (25) , namun apabila terjadi kesamaan maka akan dilihat dari kontingen dengan jumlah atlet paling sedikit

PATUH KARYA OPEN COMPETITION



KONSUMSI

KRISMONI MAHESAWATI

08999759090

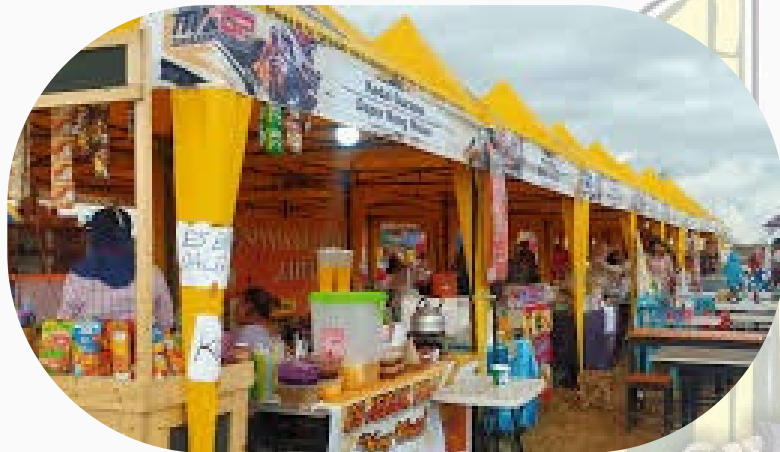

STAND UMKM

LALU RIAL AKBAR

085253673106

PENGINAPAN

ABDUL RASYAD

081918240087

